Itinerario increíble de 14 días por Egipto

Type	Run	Duration	Pick up
Privado	Cada día	14 Días-13 noches	Any time

Itinerario de 14 días por Egipto, visita El Cairo, las Pirámides de Giza, Alejandría, el desierto blanco y crucero por el Nilo 4 entre Asuán y Luxor Reserve ahora en línea

Inclusions:	Exclusions:
• Servicio de recogida en el aeropuerto de El Cairo. • 4 noches en hotel de 5 estrellas en El Cairo en régimen de alojamiento y desayuno. • 1 noche de campamento en el desierto blanco (pensión completa) • 2 noches en un hotel de 4 estrellas en Asuán en régimen de alojamiento y desayuno. • 2 noches en hotel de 5 estrellas en Luxor en régimen de alojamiento y desayuno. • 4 noches en hotel de 5 estrellas en Hurghada en régimen todo Incluido. • Billetes de avión { Cairo ndash; Asuán / Hurghada ndash; El Cairo } • Un guía turístico experto acompañado durante todo el recorrido. • Todo su transporte durante el recorrido con un automóvil privado con aire acondicionado. • Ingreso de tarifas a todas las visitas turísticas mencionadas en el itinerario. • Traslado privado de Asuán a Luxor. • Todos los cargos por servicio e impuestos.	• Pasaje aéreo internacional. • Visa de entrada a Egipto. • Propinas • Tours Opcionales

Itinerary:

Itinerario de 14 días por Egipto, visita El Cairo, las pirámides de Giza, Alejandría, el desierto blanco, Luxor y Asuán

Reserve ahora en línea.

Days Table

First Day : Dia 1- Llegada a El Cairo

El representante de Marsa Alam Tours se reunirá con usted para asistirle en el Aeropuerto Internacional de El Cairo .

Traslado al hotel en un vehículo privado con aire acondicionado.

Tarde libre

Depende de su llegada. Si llega su vuelo, si tiene un vuelo temprano a El Cairo , puede contactarnos para hacer una sugerencia de recorrido

Noche en el Hotel

Second Day : Dia 2- Las Piramides de Giza -El Museo Egipcio

Nuestro guía turístico le recogerá de su hotel en El Cairo para disfrutar de una gran excursión a las Pirámides de Giza (Keops , Kefrén y Micerinos). Luego procederá a visitar la Gran Esfinge, que data de la época de y visitar el Templo del Valle .

El almuerzo se servirá durante las pirámides en el restaurante local en Giza

Luego visita el Museo Egipcio

El Museo Egipcio

Exhiba una rara colección de más de 250 000 artefactos genuinos que datan de hace 5000 años, incluida una exhibición exclusiva dedicada a Tutankamón: una colección de tesoros, oro y joyas que fueron enterrados en su tumba durante más de 3500 años antes fueron descubiertos en 1920 cuando se excavó su tumba.

Si desea visitar las momias reales, debe pedirle al guía turístico que le lleve al Museo Nacional de la Civilización Egipcia y usted paga por esto. Costará 30$ extra

El nuevo Gran Museo aún no está abierto. Estará abierto pronto tal vez a finales de 2023.

Alojamiento en el Hotel El Cairo

Viaje opcional al espectáculo de luz y sonido en las pirámides de Giza y cuesta 40 $ por persona

Third Day : Dia 3- Menfis-Saqqara-Dahshur

Le recogeremos de su hotel por el guía de excursiones de Marsa Alam para disfrutar de El Cairo Days Tour a Menfis, Saqqara y la pirámide de Dahshur.

Comenzará con la Pirámide escalonada en Saqqara, que se considera la estructura de piedra principal más antigua del mundo. Fue construido en la III Dinastía para el rey Djoser. Luego proceda a almorzar en un restaurante local. Después de ese traslado a Menfis, que fue fundada por el rey Menes y fue la capital de Egipto durante el Reino Antiguo, se consideró un centro de gobierno y cultura durante más de 3000 años, y ver la Estatua de Ramsés II y la Esfinge de alabastro. de Menfis.

Luego diríjase a Dahshur. Dos de las últimas pirámides construidas aquí han sido completamente destruidas por el tiempo, y los elementos y varios otros, como la Pirámide Negra (Dinastía XII, 1929-1885 a. C.), están gravemente dañados, pero Dahshur también cuenta con dos de las primeras pirámides mejor conservadas de Egipto. Ambos construidos durante el reinado del rey Sneferu (2613-2589 a. C.), el fundador de la IV Dinastía, la Pirámide Torcida y la Pirámide Roja en Dahshur son evidencia masiva del desarrollo arquitectónico que condujo a la construcción de la Gran Pirámide y compañeros en Giza. Luego conduzca hasta su hotel.

4Th Day : Dia 4- viaje a Alejandría

Comience su recorrido privado a Alejandría desde El Cairo, comienza a las 7:00 am con la recogida en su hotel por parte de nuestro egiptólogo y traslado en vehículo privado con aire acondicionado a Alejandría. La distancia es de 220 k / m al noroeste de El Cairo. Llegue a Alejandría alrededor de las 10 a. m.

Comience su recorrido de un día en Alejandría visitando las catacumbas romanas de Kom el Shoqafa

Las catacumbas de Kom el Shoqafa:

Los arqueólogos creen que la catacumba de Kom el Shoqafa se inició en el siglo II dC y se utilizó para internar a los muertos durante los siguientes 200 años. Este fue un período en la historia de la ciudad de Alejandría cuando hubo una gran mezcla de diferentes culturas. Por supuesto, estaba la historia antigua de los grandes reinos egipcios que se remontaba a miles de años.

Pilar de Pompeyo:

No tiene nada que ver con Pompeyo. La historia detrás del nombre se refiere al posible cementerio del general romano cuando huyó a Egipto y fue asesinado después de perder una gran batalla en Grecia contra César. La columna de granito rojo probablemente se construyó en honor al emperador Diocleciano. Hoy en día, mide 25 metros de altura y es el monumento antiguo más alto de Alejandría.

La Ciudadela del Sultán Qaitbay:

La ciudadela fue construida en el siglo XV por el sultán mameluco Qaitbay, para proteger la ciudad contra la amenaza de los cruzados. Este maravilloso monumento islámico fue construido utilizando las ruinas del antiguo faro que construyó Ptolomeo 11 en el Siglo III a. C. El faro fue dañado durante un terremoto que ocurrió en Egipto en 1303 AC durante el reinado del rey Mamlouk Qaitbay.

Almuerzo en Alejandría en restaurante egipcio,

La nueva Biblioteca de Alejandría:

La Biblioteca de Alejandría renació en octubre de 2002 para recuperar el manto de su antiguo homónimo. No es solo un edificio extraordinariamente hermoso; también es un vasto complejo donde se unen las artes, la historia, la filosofía y la

19:00.

Noche en El Cairo

5th Day : Dia 5- El Cairo -viaje por el desierto blanco- Camping

A las 06:00 a. m., hora de recogida en su hotel en Giza o en El Cairo , traslado a Oasis de Bahariya , que se encuentra a unos 350 km al este de El Cairo. Este viaje dura aproximadamente 4 horas, llega a las 10:00, habrá paradas durante el viaje para WC y café.

A las 10:00 tomarás tu Jeep 4x4 y conducirás hasta el desierto negro

12:00 El almuerzo se servirá aquí en el oasis de El Haize

13:00 Luego conduzca hacia el valle de Agabat

15:00 Llegada al Valle de Agabat que se encuentra en lo profundo del desierto blanco . Tiene que estar allí para sentir la belleza mundana del lugar. Hace millones de años, el lugar solía estar bajo el mar. A lo largo de los años, se desarrollaron formaciones rocosas únicas de piedra caliza, tiza (y tal vez arena).

16:30 explora el desierto blanco Parque Nacional, el destino desértico más conocido de Egipto.

17:30 Armar carpas y disfrutar del atardecer

18:30 A medida que el cielo se vuelve rosa, luego el naranja ardiente más profundo, las formas rocosas se desvanecen y el silencio está por todas partes. Sentado alrededor de una pequeña fogata y disfrutando de la comida más sencilla de pollo, arroz y verduras, sentirá que nada ha sabido tan bien. El personal beduino organizará la cena y el campamento en el desierto.

6th Day : Dia 6- Oasis de Bahariya - El Cairo

Disfrutará del desayuno en el desierto, antes de conducir hasta Bahariya Oasis. En el camino de regreso, visitará la montaña de Cristal, conocida localmente como la montaña del-Izzaz.

Es más una colina de cristal, que se ve a la derecha, que a menudo se llama la Joya del desierto, está formada por cristales de cuarcita y se ve increíble con los rayos del sol. Hace unas décadas, esa característica natural se encontró por accidente.

Conduzca hasta Bahariya Oasis, sumérjase en el calor del pozo de Sigam, una fuente termal que puede ayudarlo a relajarse. Ubicada a 7 km al este de Bahariya en la carretera de El Cairo, la fuente es la mejor fuente termal en temperatura, luego conduzca de regreso al aeropuerto de El Cairo, vuele a Asuán, luego lo llevará en un moderno vehículo privado con aire acondicionado para registrarse en hotel de 5 estrellas en El Cairo.

7th Day : Dia 7-Atracciones de Asuan

Después del desayuno en el hotel, su guía turístico privado le acompañará para comenzar su recorrido entre las atracciones turísticas de Asuán, incluido el templo de Phiala y el recorrido en faluca alrededor de Elefantina, la presa alta y el Obelisco inacabado.

Templo de Fiala:

Construido en honor a la diosa Isis, este fue el último templo construido en el estilo egipcio clásico. La construcción comenzó alrededor del año 690 a. C. y fue uno de los últimos puestos de avanzada donde se rendía culto a la diosa.

La Presa Alta:

La Presa Alta de Asuán es una presa de escollera ubicada en la frontera norte entre Egipto y Sudán. La presa es alimentada por el río Nilo y el embalse forma el lago Nasser. La construcción del proyecto comenzó en 1960 y se completó en 1968. Fue inaugurado oficialmente en 1971.

El Obelisco Inacabado:

Asuán fue la fuente del granito más fino del antiguo Egipto, utilizado para hacer estatuas y embellecer templos, pirámides y obeliscos. El gran obelisco sin terminar en Northern Quarries ha brindado información valiosa sobre cómo se crearon estos monumentos, aunque el proceso de construcción completo aún no está del todo claro. Se completaron tres lados del pozo, de casi 42

m de largo, excepto las inscripciones. Con 1168 toneladas, el obelisco completo habría sido la pieza de piedra más pesada que jamás construyeron los egipcios.

Luego el vuelo saldrá de Asuan a las 21:45 PM, llegando a El Cairo a las 23:05 PM.

Alojamiento en el hotel de El Cairo.

8th Day : Dia 8- Abu Simbel

Templos de Abu Simbel desde Asuán

Temprano en la mañana, le acompañará su guía turístico privado para continuar sus recorridos en el Alto Egipto explorando:

Templos de Abu Simbel:

Los dos templos de Ramsés el segundo y la reina Nefertari fueron esculpidos en la montaña en la orilla occidental del Nilo entre 1274 y 1244 a. C. El Gran Templo fue dedicado a Ramsés II, Ra-Harakhty, Amun Ra y Ptah, con 4 estatuas colosales, El segundo templo fue dedicado a la reina Nefertari y la diosa Hathor, los dos templos fueron desmantelados piedra por piedra y reconstruidos en un terreno más alto, la preservación de los dos templos de Abu Simbel debe figurar como el mayor logro de la Unesco.

Regreso a Asuán, donde su almuerzo será servido y luego será trasladado a la estación de tren para tomar un tren de primera clase a Luxor. A su llegada, regístrese en un hotel de 5 estrellas para pasar la noche.

Noche en Luxor.

9th Day : Dia 9- Templo de Karnak-Templo de Luxor

Desayuno en el hotel luego le recogeremos para visitar el templo de Karnak.

Karnak es más que un templo, es un complejo espectacular de santuarios, quioscos, pilones y obeliscos, todos dedicados a los dioses tebanos y para la mayor gloria de los faraones de Egipto, Karnak era el lugar más importante para el culto de la tríada

tebana (Amón, Mut y Khonso)

Templo de Luxor:

Construido en gran parte por el faraón Amenhotep del Nuevo Reino el tercero y completado por el rey Tutankamón y el gran rey Ramsés el segundo, el primer pilón fue levantado por Ramsés el segundo y decorado con su batalla militar de Kadesh.

Noche en Luxor.

10th Day : Dia 10- Valle de Los Reyes- Hurghada

Cisjordania de Luxor:

Eche un vistazo, luego será acompañado por su guía turístico privado para continuar su viaje en Luxor, visitando Cisjordania, incluido:

El valle de los Reyes:

Una vez llamado el gran lugar de la verdad, este valle llamado ahora el valle de los reyes, es un dominio majestuoso de los faraones que una vez yacieron en grandes sarcófagos de piedra, esperando la inmortalidad, el valle aislado detrás de Deir el Bahri está dominado por la montaña en forma de pirámide Pico.

Los colosos de Memnon:

Enormes estatuas de dos conocidos como los Colosos de Memnon, que se elevan a unos 18 m de la llanura, son los restos de lo que una vez fue el complejo más grande en la orilla occidental, construido por Amenhotep el Tercero.

El templo de la Reina Hatshepsut :

Surgiendo de la llanura del desierto, en una serie de terrazas, el templo de Hatshepsut se fusiona con los acantilados de piedra caliza pura de la cara oriental de la montaña tebana como si la naturaleza misma lo hubiera hecho. construyó este monumento extraordinario.

El almuerzo se sirve en un restaurante de comida oriental y luego se traslada en un automóvil privado con aire acondicionado a

Hurghada.

A su llegada, muévase al hotel de 5 estrellas para hacer el check-in y pasar la noche.

11th Day : Dia 11- Hurghada

Hurgada

Desayune y luego continúe su recorrido por Hurgada, experimentando innumerables opciones y actividades en Hurghada nadando en el mar, disfrutando del cálido sol en las fabulosas playas de arena, tomando refrescos, comida fresca y muchas más opciones.

12th Day : Dia 12- Hurghada - Dia libre

Piérdase con un recorrido gratuito para descubrir Hurgada , puede reservar un viaje a la isla Giftun o la casa de delfines.

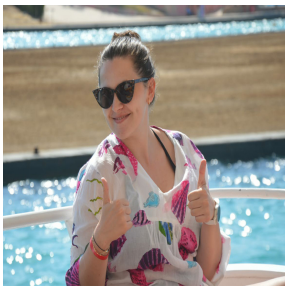

13th Day : Dia 13- Hurghada

Día libre en Hurgada en Hotel 5 estrellas.

14th Day : Dia 14-Salida Internacional

Salida a El Cairo desde Hurgada en vuelo, una salida internacional desde el aeropuerto de El Cairo.

CAIRO
International Airport

Price:

($) 2000

(€) 1800

(£) 1720

Spechial Offer For Groups And Childeren (Below 12) 50% Discount

Book Now

Trip Page